

Presentan 54 propuestas al concurso para desarrollar las zonas eólicas

BARCELONA **L.M.**
Un total de 18 grupos empresariales se ha presentado al concurso público para la adjudicación de parques eólicos en las siete zonas de desarrollo prioritario (ZDP), las áreas de Catalunya delimitadas para la ubicación de este tipo de infraestructuras energéticas en los próximos años. El concurso, que dibujará el nuevo mapa eólico de Catalunya, se adjudicará en un período de tres meses. "La apertura de ofertas que se llevó a cabo ayer ha permitido constatar el interés de los promotores por Catalunya en el aprovechamiento energético del viento", asegura Agustí Maure, director general de Energía i Mines. Las 54 ofertas presentadas por los 18 grupos representan multiplicar por ocho los 769 MW que salían a concurso.

Una vez recibidas y presentadas las ofertas, se abre un período de tres meses durante el cual una comisión de selección analizará y cada uno de los proyectos. Esta comisión está formada por dos miembros del Departament d'Economia, dos de Medi Ambient, dos de Política Territorial y dos miembros propuestos por los consejos comarcales afectados.

Piden al Govern que estudie otra ubicación para el depósito de Seròs

LLEIDA **L.M.**
El presidente del Consejo Comarcal del Segrià, Ricard Pons, quiso ayer matizar que la moción aprobada por el pleno de la administración comarcal del pasado jueves no instaba al Ayuntamiento de Seròs a buscar una nueva ubicación al depósito controlado sino que solicita "al Departament de Medi Ambient de la Generalitat que en la tramitación del proyecto del depósito controlado de residuos de Seròs estudie la posibilidad de un cambio de ubicación, buscando el máximo consenso con los municipios limítrofes".

La instalación proyectada en Seròs ha abierto una gran polémica en el territorio y sobre todo entre los municipios vecinos a los que no les gusta esta iniciativa.

Llena lamenta el "tacticismo extremo" con el que se usa el Canal Segarra-Garrigues

El 'conseller' responde así a las críticas que le brindaron los afectados el pasado lunes

Destinan 1,8 millones de euros a proyectos en Sort, Cervera, Baix Pallars y Seròs

LLEIDA

ACN

El *conseller* d'Agricultura, Alimentació i Acció Rural, Joaquim Llena, lamentó ayer que el Canal Segarra-Garrigues y toda la polémica que lo rodea sobre las Zonas de Especial Protección de las Aves (ZEPA) no se escapen del "tacticismo extremo" con el que juegan algunos haciendo una clara referencia a la actitud de algunos partidos hacia esta cuestión.

Llena quiso responder así al manifiesto que presentaron el pasado lunes sindicatos, asociaciones de regantes y alcaldes de las zonas ZEPA de Lleida donde pedían su dimisión y también la del *conseller* de Medi Ambient, Francesc Baltasar, por como se ha llevado la gestión de estas áreas protegidas.

El pasado lunes, las organizaciones agrupadas bajo el nombre de Front Comú criticaron duramente los planes de usos y gestión del Segarra-Garrigues pidiendo su retirada y también pidieron la dimisión de los *consellers* Llena y Baltasar. Asimismo, amenazaron de promover un "otoño caliente" y al mismo tiempo organizar protestas. Llena respondió de que evidentemente habrá un "otoño

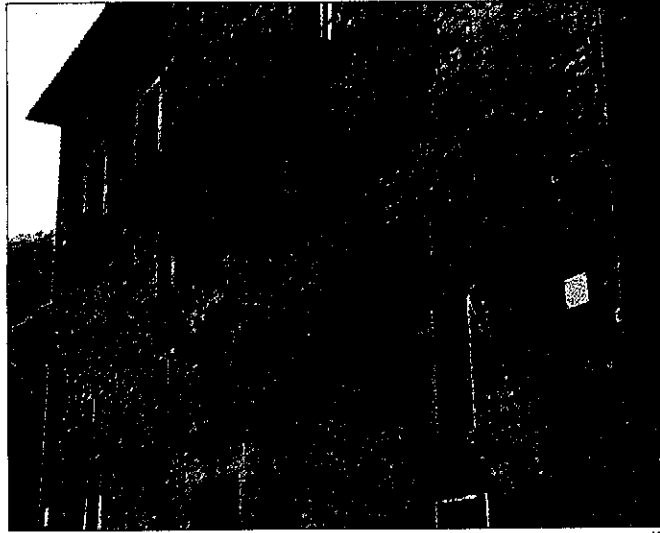

La Casa de la Sal de Gerri de la Sal recibirá dinero para su rehabilitación

caliente" pero que será por la previsión de elecciones al Parlament.

En este sentido, lamentó que el Segarra-Garrigues no se escape del "tacticismo extremo" con el que juegan algunos partidos políticos a la oposición y remarcó que Catalunya ha tenido 30 años para hacer bien los deberes y

hasta ahora no se ha hecho. Asimismo alertó de que Europa "nos está mirando con lupa".

Por otra parte, el Departament d'Agricultura, Alimentació i Acció Rural (DAR) firmó ayer cuatro convenios con los ayuntamientos de Baix Pallars, Sort, Cervera y Seròs a partir de los cuales se

pretende diversificar su economía rural con la aportación de más de 1,8 millones de euros. El *conseller* del DAR, Joaquim Llena, recalzó que lo que se pretende es generar actividad económica "ya sea de iniciativa pública o mixta". Estos convenios forman parte del programa piloto 2009 de Desenvolupament Sostenible

del Medi Rural (LDSMR); este sentido, el secretario Estado de Medio Rural sep Puxeu, dijo que qu dar respuesta a las de das de estas zonas.

Llena firmó los cuatro meros convenios que p la Llei de Desenvolupament Rural a Catalunya, aunque total está previsto desp 17 por un importe total millones de euros. Los yectos cuentan con una financiación del 50% por part MARM y el DAR.

En concreto, de los convenios que se han firmados afectan a la comarca Pallars Sobirà. Por una p se firmó un convenio c alcalde del Ayuntamiento Baix Pallars, Xavier Ripar para emprender un proyecto de creación de La Casa Sal, que se plantea con centro de dinamización cultura y el territorio, así un espacio de conocimiento difusión y degustación prevista una inversión 486.868 euros.

Por otra parte, también ha firmado un convenio alcalde de Sort, Agustí L para el proyecto de creación de una sala de de ce multiespecie y una de manipulación y aplicación de productos agrícolas. En este caso otorgará al Ayuntamiento Sort una ayuda económica 550.000 euros.

Con respecto al resto convenios, se firmó otro el alcalde de Cervera, Valladaura, con el objeto crear de un centro para innovación y promoción a alimentaria en la ciudad Cervera. Este centro se lizará en el edificio del cat Agrícola de Cervera del César Martíne. La económica en este ca de 532.000 euros.

Finalmente, también mó un convenio con el de de Seròs, Gabriel para adecuar el edificio deis Mestres en una albu municipal. Para llevar a esta actuación, se ha ot do una ayuda económica 256.124 euros.

Los hosteleros de Lleida esperan que en agosto aumente la ocupación

LLEIDA **S.C.**
La crisis también ha afectado el ámbito de la hostelería, comercio y al turismo. Desde 2 o 3 años el consumo privado va disminuyendo cada vez más y por este motivo los restaurantes, bares, comercios, entre otros ven como sus beneficios también bajan, según declaró ayer el presidente de la Federació d'Hosteleria, Juan Antonio Serrano.

Al principio de temporada, desde la Federació d'Hosteleria, se esperaba la llegada de 800.000 personas que generarán un impac-

La Federació d'Hosteleria cierra julio al 50% y confía llegar al 70% durante el mes siguiente

to económico en Lleida que rondará los 250 millones de euros. Al parecer y pese a la crisis económica las previsiones se están cumpliendo. En este sentido, Serrano ex-

plícó que las cifras del 2009 fueron mejor de lo que se esperaba ya que se creció un 6% respecto al año anterior.

En cuanto a la ocupación, las previsiones en el sector de la hostelería eran de una media de ocupación durante el mes de julio en Lleida entre el 40% y el 50%. En agosto, esta media de ocupación llegará al 70% y en cambio, el mes de septiembre estará sobre el 40%. El turismo rural en el conjunto de la demarcación de Lleida podría oscilar entre el 40% y el 45% en julio, entre el 75% y el 80% a en agosto y un 40% en septiembre.

Serrano explicó que de momento estas previsiones se están cumpliendo y cierran el mes de julio con un 50% de ocupación y esperan que en agosto se llegue al 70%. También aseguró que continuaran trabajando en la misma línea del año pasado.



Serrano espera aumentar el nivel de ocupación del 2