

# El Parc Científic de Gardeny tendrá un centro experimental de cocina

**El organismo cierra el 2009 con 50 empresas en funcionamiento**

**Impulsa un proyecto para robotizar la recogida de la fruta**

■ LLEIDA

La Mañana

El Parc Científic i Tecnològic Agroalimentari de Lleida (PCITAL) tendrá un centro experimental de cocina, un proyecto que se inscribirá dentro del Centre de Difusió del Coneixement (CeDi-Co), un edificio que albergará también la cafetería-comedor del parque. Así lo acordó ayer el consejo de administración del PCITAL que, reunido ayer, anunció que en breve se sacará el concurso para la concesión de la explotación de la cafetería-comedor, que tendrá una capacidad para 100 personas.

El consejo también rindió cuentas del ejercicio anterior, que se cerró con un rema-

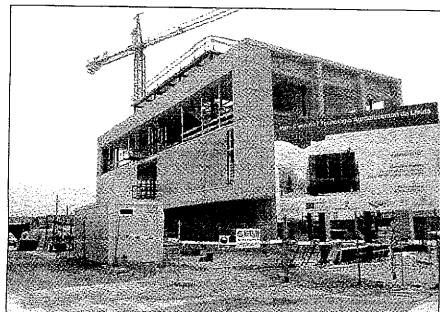

El TIC/CPD será un centro de procesamiento de datos

mente positivo de 1.686.000 euros, que se destinarán a las inversiones futuras. En este sentido, el vicepresidente del PCITAL y alcalde de Llei-

da, Àngel Ros, explicó que en la memoria de actividades del año pasado se puso de manifiesto que, actualmente, hay 50 empresas trabajando en el

complejo.

Entre las otras decisiones que se tomaron en la reunión, está el hecho de que se aprobaron los precios para los usuarios del edificio TIC/CPD, que será de 8 euros el metro cuadrado (el mismo precio que en el vivero de empresas). Este edificio, recordó Ros, acogerá el mayor centro de procesamiento de datos de la Catalunya interior, del que próximamente se sacará a concurso la concesión de su gestión.

Por su parte, el presidente del PCITAL, Joan Viñas, anunció que entre el 5 y el 16 de julio, el parque albergará un campo de trabajo específico destinado a acercar la ciencia a los estudiantes de Bachillerato.

Otras novedades son que el parque impulsará dos proyectos pioneros en todo el Estado y para los cuales se busca involucrar al Ministerio de Educación para que se realicen a nivel estatal. El primero de ellos es un sistema de predicción de incendios forestales, una de las líneas de investigación dentro del proyecto DigiParc y que se llegará a cabo con la colaboración del ETSEA y del grupo Griño de la EPS.

El segundo es un proyecto para la constitución de un consorcio tecnológico para robotizar la recolección integral de la fruta, una iniciativa que se llevará a cabo con la empresa Indra.

# Lleida tiene la mayor tasa de personas con dependencia de toda Catalunya

LLEIDA

L.M.

Lleida es la provincia catalana con una mayor tasa de personas dependientes, el 49,7%, según un estudio de la Asociación de Grandes Empresas de Trabajo Temporal. Según este estudio, Lleida se sitúa delante de Barcelona, que cuenta con el 49,1%, mientras que la media catalana es de 48,2%.

En este sentido, ayer se hizo público que el promedio en España desde que se entrega la solicitud de acceso a las ayudas de la Ley de Dependencia hasta que se recibe el servicio se sitúa en torno a los 17 meses, frente al objetivo del medio año fijado por el Gobierno, y la lista de espera para recibir las prestaciones supera las 250.000 personas.

Son datos de un informe realizado por la Asociación Estatal de Directores y Gerentes en Servicios Sociales, con los últimos datos oficiales aportados al Sis-

■ Alertan de que el retraso de 17 meses en entregar las ayudas puede colapsar el sistema

tema para la Autonomía y Atención a la Dependencia (SAAD) por las Comunidades Autónomas.

El informe expone "los plazos excesivos de espera" que se están acumulando en muchas comunidades autónomas y advierte de que la tardanza de las administraciones en resolver los expedientes podría "colapsar el sistema". Más de medio millón de personas reciben prestaciones o servicios (553.716 personas) y un promedio de 33.000 personas se incorporan cada mes desde 2007 al Sistema de la Dependencia.

# Urbanisme amplia en dos años el plazo para acabar la construcción de nuevas viviendas

LLEIDA

M. BERNAUS

La concejala de Urbanisme del Ayuntamiento de Lleida acordó ayer, en la comisión informativa previa al pleno, ampliar hasta los cinco años el plazo para que los constructores puedan acabar las obras que tengan en marcha.

De esta forma, la medida permitirá pasar de los tres

años actuales de plazo a los cinco.

Esta medida responde, según explicó la concejala de Urbanisme, Marta Camps, a una petición de la Mesa de la Construcción y se debe a que, debido al momento de crisis económica, los constructores y promotores de nuevas viviendas pueden tener problemas de financiación, y por

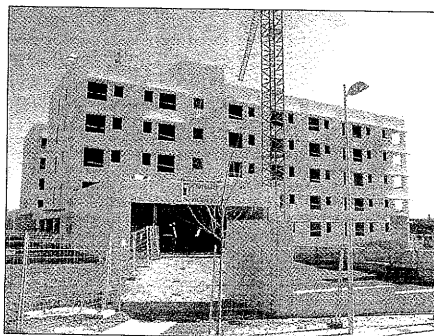

Edificio en construcción en la ciudad de Lleida

tanto, la obra puede verse retrasada.

En estos casos, y de forma excepcional, la Paeria estudiará cada caso y si el promotor justifica el retraso, puede obtener una prórroga de

dos años de la licencia.

Por otro lado, el grupo municipal de CiU preguntó en la comisión sobre el retraso del consistorio a asumir los gastos de mantenimiento de los blo-

ques de Ferran el Catòlic, un mantenimiento que, según CiU, hasta 2006 realizó Adigsa y que fue traspasado a la Paeria en un convenio que fue firmado por el alcalde, Àngel Ros, y por el representante de Adigsa, Miquel Bonilla, el 20 de diciembre de 2005. El consistorio, advirtió, no ha empezado a asumir los gastos de este mantenimiento hasta este año.

Camps respondió que en el momento del convenio, en 2005, Adigsa no asumía dicho gasto y que, por tanto, nunca fue traspasado a la Paeria.

Es por ello, agregó la concejala, que en la actualidad los servicios jurídicos están estudiando quién se hacía cargo del pago del mantenimiento de dicha zona que, hasta la actualidad, se ha llevado a cabo por los propietarios de las viviendas.

Premian a la arquitecta de Ricard Viñes por su estand en la Expo de Shanghai

LLEIDA

L.M.

El pabellón de España, diseñado por el estudio Miralles Tagliabue EMBT, fundado por la arquitecta Benedetta Tagliabue y Enric Miralles, ha obtenido el premio internacional de arquitectura del Royal Institute of British Architects 2010. La fundadora de la firma es además la autora del diseño de la plaza Ricard Viñes, que actualmente se encuentra en obras de remodelación. Su trabajo también incluye edificios de las más destacadas ciudades europeas.

# Los docentes de primaria y secundaria cobrarán de 87 a 132 euros menos al mes

BARCELONA

EFE

Desde junio, el profesorado de primaria y de enseñanzas secundarias de centros educativos públicos de Catalunya dejará de cobrar al mes entre 87,02 y 131,98 euros, dependiendo del salario bruto por categoría profesional, según cálculos de FETE-UGT. Los catedráticos de instituto con-

brarán al mes 131,98 euros menos al mes, mientras que a los profesores de ESO se les restarán 114,06. Al profesorado de FP se les restará 92,44 euros, y a los maestros de primaria 87,02. En el conjunto de España, la rebaja será entre 86 euros, como mínimo, y 164, como máximo. A la vista del plan gubernamental de reducción del déficit público, el sindicato explica que el recorte medio de los empleados públicos docentes será del 4,2 por ciento en primaria y del 4,8 por ciento de secundaria, afectará a todos los conceptos y será de "obligado cumplimiento" por todas las administraciones. Según los datos del

gobierno, el recorte medio de los empleados públicos docentes será del 4,2 por ciento en primaria y del 4,8 por ciento de secundaria, afectará a todos los conceptos y será de "obligado cumplimiento" por todas las administraciones. Según los datos del

gobierno, el recorte medio de los empleados públicos docentes será del 4,2 por ciento en primaria y del 4,8 por ciento de secundaria, afectará a todos los conceptos y será de "obligado cumplimiento" por todas las administraciones. Según los datos del

gobierno, el recorte medio de los empleados públicos docentes será del 4,2 por ciento en primaria y del 4,8 por ciento de secundaria, afectará a todos los conceptos y será de "obligado cumplimiento" por todas las administraciones. Según los datos del

# Nueva página web para la Oficina Municipal d'Atenció Ciutadana

LLEIDA

L.M.

La Oficina Municipal d'Atenció Ciutadana OMAC presentó ayer su nueva página web, que cuenta con una imagen más actual y acerca a los ciudadanos los principales elementos de consulta de información y de gestión de trámites.

En este sentido, el concejal de Participació Ciutadana

que en el sitio aglutina todos los trámites que se pueden realizar mediante la red y que sean servicios de alerta y que estén publicados, como puede ser el servicio de alerta al contribuyente, el de las actividades de la gestión mayor o la agenda de cultura. Además, hay un apartado para las preguntas más frecuentes que realizan los