



Creu Roja ..... 973 53 05 45  
Àrea Bàsica de Salut ..... 973 53 10 48  
..... 973 53 25 29  
Servei d'urgències ..... 973 53 00 00  
Servei d'ambulàncies ..... 973 70 03 35  
Urgències Mossos ..... 088  
Mossos d'Esquadra ..... 973 45 77 85  
Bombers ..... 973 53 00 80

**GRANYENA**  
Ajuntament ..... 973 53 08 99  
Casa del metge ..... 973 53 18 81

**GUISSONA**  
Ajuntament ..... 973 55 00 05  
Bombers ..... 973 55 00 80  
Oficina de Turisme ..... 973 55 14 14

**TORÀ**  
Ajuntament ..... 973 47 30 28  
Bombers ..... 973 47 38 80

**IVORRA**  
Ajuntament ..... 973 52 40 36

**SANT GUIM DE FREIXENET**  
Ajuntament ..... 973 55 60 35

**SANT RAMON**  
Ajuntament ..... 973 52 40 18

**SOLSONA**  
Ajuntament ..... 973 48 00 50  
Consell comarcal ..... 973 48 20 03  
Clínica comarcal ..... 973 48 11 72

**SANT LORENÇ**  
Ajuntament ..... 973 49 20 50

**CERVERA**  
Ajuntament ..... 973 53 00 25  
Consell comarcal ..... 973 53 13 00  
Casa de Socors ..... 973 53 07 30

## TURISME PROMOCIÓ

# Segarra, Solsonès, Noguera i Anoia s'uneixen per promoure el turisme

Deu municipis d'aquestes comarques, per donar a conèixer la vall del Llobregós

**XAVIER SANTESMASSES**  
**TORÀ** | Un total de deu municipis de la vall del Llobregós pertanyents a les comarques de la Segarra, la Noguera, l'Anoia i el Solsonès han constituït aquesta setmana una associació per promocionar-se conjuntament en l'àmbit turístic amb els elements identificatius d'aquesta vall, i també en l'àmbit econòmic i social. Segons l'alcalde de Torà, Domènec Oliiva, de moment són deu poblacions, però no es descarta que se n'hi sumin d'altres. Així, està previst que pròximament se'ls uneixi Vilanova de l'Aguda.

La seu de l'associació es troba a Torà i dimarts es van firmar els primers documents. A més, es va decidir dissenyar un logotip i una pàgina web. En el



Representants dels municipis que han creat la iniciativa.

futur, l'entitat serà un consorci.

Inicialment, els municipis que componen la nova entitat són Torà, Sanauja, Biosca, Ivorra,

Massoteres, Pinós, la Mollosa, Calonge, Castellfolliu i Oliola. L'associació estarà finançada amb recursos dels mateixos municipis i cada un fa

una aportació que serà proporcional al nombre dels seus habitants. La proposta té el suport del Centre de Desenvolupament Rural Integral de Catalunya i pretén donar a conèixer el patrimoni històric i natural i potenciar els serveis turístics de la zona. Segons Oliiva, la potenciació dels serveis turístics permetrà donar sortides econòmiques als agricultors d'aquesta zona. L'enclavament compta amb moltes masies, que en un futur podrien reformar-se i convertir-se en allotjaments rurals, cosa que donaria una nova oportunitat de negoci als seus habitants, que viuen majoritàriament de l'agricultura, dels serveis i d'alguna indústria que opera en algunes de les principals localitats.

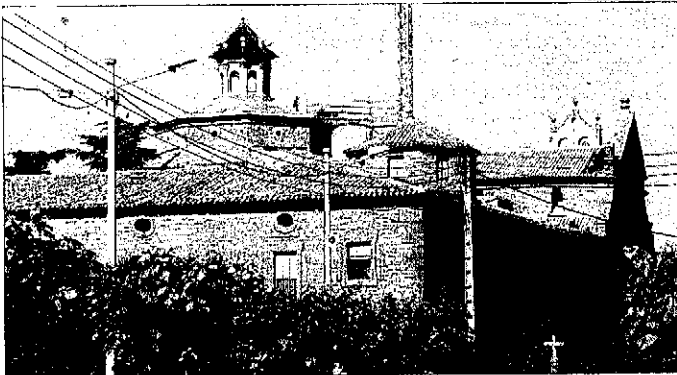

**Ultimen la reforma de Sant Ramon** ■ La primera fase de la remodelació del santuari de Sant Ramon estarà acabada en el termini d'un mes. La reforma serà inaugurada el dia de sant Ramon, el 31 d'agost.



**Torà acaba una nova plaça** ■ Les obres de remodelació la plaça de la Vall de Torà, situada just al centre de la població, estan a punt de culminar després d'un any de treballs. Ara només hi falta el mobiliari.



**Obres al col·legi de Solsona** ■ L'ampliació del pati del col·legi Setelsis de Solsona ha arrencat aquesta setmana després d'anys de reivindicacions per tindre un espai en condicions.



**Cervera obre el curs de música** ■ La ciutat de Cervera obrirà avui divendres la 29a edició del curs internacional de música, que comptarà amb 250 estudiants i 34 professors.

## SERVEIS

### El Solsonès estrena un centre de divulgació del seu patrimoni

**I SOLSONA** | El consell comarcal del Solsonès inaugurarà divendres que ve, 6 d'agost, el centre d'interpretació de la comarca, que serà un espai d'acollida amb l'objectiu de fomentar la promoció turística i divulgar l'oferta que té la comarca.

Aquest nou espai està dividit en diferents àrees: una visita virtual per la comarca, els orígens, els oficis antics i les tradicions, el patrimoni històric, els espais naturals, el món rural, les festes, la gastronomia i els serveis turístics juntament amb el turisme actiu.

El president del patronat comarcal de turisme del Solsonès, Joan Solà, va indicar que "el centre serà una eina per dinamitzar l'activitat turística a la comarca, on el visitant podrà conèixer tots els seus atractius".

## INFRAESTRUCTURES

### Més contactes per la portada d'aigua

**I SOLSONA** | Representants del consell comarcal del Solsonès i alcaldes de la comarca han mantingut noves converses amb l'Agència Catalana de l'Aigua. El consell insisteix a modificar el traçat de la canalització que haurà de transportar l'aigua de boca des de la Llosa del Cavall. L'ACA, diu el consell, escoltarà els alcaldes però manté que el traçat que defensa és el correcte. Els alcaldes diuen que provocarà un gran impacte.

## SOLSONA

### Protocol per als trabucaires

**I SOLSONA** | Solsona és el primer municipi català que regula, a través d'un protocol, les actuacions del grup de Trabucaires. Entre altres qüestions, aquest document recull com s'ha de configurar aquest grup folklòric, la seua vestimenta, el tipus de sortides que fa, la seua gestió, la seguretat i la seua conducta. L'objectiu de la iniciativa, que coincideix amb el 45 aniversari del grup, és preservar aquest element folklòric i convertir-lo en un referent a Catalunya.