



Servei d'ambulàncies 902 45 09 02
 Farmàcia Agullà Borràs 973 69 01 08
 Correos 973 69 03 05
 C. de Recursos Pedagògics 973 69 03 43
 Servei d'Extensió Agrària 973 69 00 40
 Societat de Pescadors 973 69 05 15
 Bombers 973 69 00 80

BARRUERA
 Ajuntament 973 69 40 18
 Oficina Informació Patronat Vall de Boí 973 69 40 00

DURRO
 Telèfon públic 973 69 40 59

VILALLER
 Ajuntament 973 69 81 59

BOÍ
 Boí-Taüll 973 69 60 85
 Oficina Informació Parc Nacional 973 69 61 89
 Estació termal i de muntanya de Caldes de Boí 973 69 62 20

ERILL LA VALL
 Telèfon públic 973 69 60 05

LLESP
 Telèfon públic 973 69 03 39

MALPAS
 Telèfon públic 973 69 00 08

SENET
 Telèfon públic 973 69 80 36

TAÜLL
 Telèfon públic 973 60 60 04

EL PONT DE SUERT
 Ajuntament 973 69 00 05
 CAP 973 69 11 59
 Creu Roja 649 80 53 05

MEDI AMBIENT PARC NACIONAL

La Vall de Boí demana a Agricultura quedar fora de l'ampliació d'Aigüestortes

Espera que el nou Govern atengui la reivindicació, després d'exposar-la al Patronat

R. R.
LLEIDA | L'ajuntament de la Vall de Boí ha reclamat al departament d'Agricultura i Medi Natural que exclogui el municipi del projecte d'ampliació d'Aigüestortes. Així ho va explicar l'alcalde, Joan Perelada (PSC), que va indicar que havia exposat aquesta reivindicació al conseller Josep Maria Pelegrí en una reunió el passat 20 de gener. El consistori ja va expressar la seua negativa a formar part de l'ampliació del parc, juntament amb Espot i Vielha, davant del Patronat del Parc Nacional a finals de la passada legislatura. No obstant, la decisió d'aquest organisme no és vinculant per a la Generalitat.

Perelada va mostrar la seua confiança que el nou Govern atindrà la reivindicació de la Vall de Boí. "Hem comunicat al conseller que hi ha molt a fer en matèria de gestió del parc abans de plantejar-ne una ampliació." La projectada inicialment per l'antic departament de Medi Ambient preveu estendre la superfície del parc en 9.000 hectàrees i en 2.260 la zona perifèrica de protecció. A la Vall de Boí, incrementar la superfície protegida pot suposar un encariment en els projectes d'ampliació de la zona urbanitzada de Boí-Taüll al pla de l'Ermita, a causa de la necessitat d'obres i mesures de conservació ambiental (vegeu SEGRE del 4 de gener).

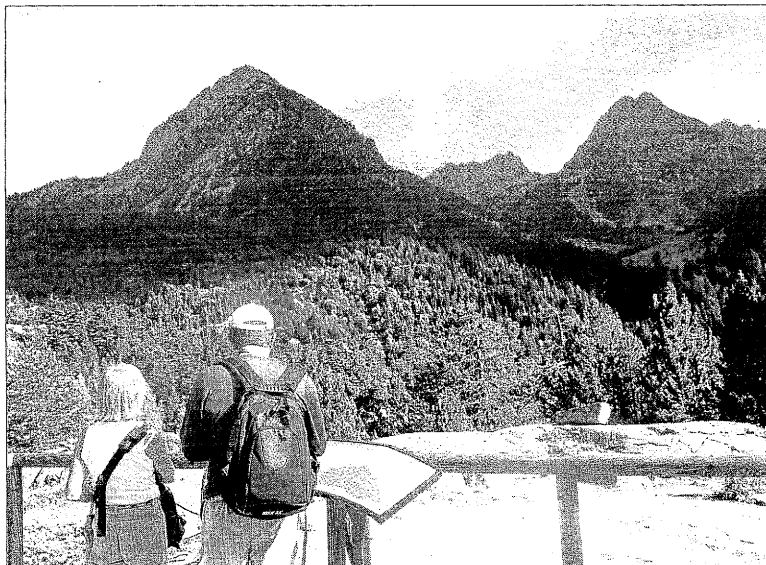

Imatge d'arxiu d'excursionistes al Parc Nacional d'Aigüestortes i Estany de Sant Maurici.

NEU

Revisar el pla de l'esquí per ampliar Boí-Taüll

■ Revisar el pla de les estacions de muntanya de la Generalitat per fer possible l'ampliació de Boí-Taüll a la zona de Sant Martí és una altra de les reivindicacions de la Vall de Boí a la Generalitat. El document que va aprovar el Govern tripartit estableix les zones d'expansió dels diferents

dominis esquiables. En el cas de l'estació de la Ribagorça, limita les possibles ampliacions a una futura connexió amb les pistes de Vallflosca, on les obres estan aturades des del 2008. L'opció que planteja la Generalitat no respon als projectes de l'empresa ni la voluntat del consistori.

L'alcalde, Joan Perelada, va assenyalar que "no és necessari modificar l'essència del pla, sinó aplicar amb rigor els criteris del document pel que fa a cotes d'altitud i presència de neu". "Es tracta d'una de les millors zones d'Espanya per a la pràctica de l'esquí", va afegir.

FORMACIÓ

Conferències sobre educació per a famílies

LLEIDA | El consell de l'Alta Ribagorça iniciarà demà el cicle de conferències *Eduquem plegats 2011*, dirigit a famílies i cuidadors de nens de la comarca amb l'objectiu d'intercanviar experiències sobre l'educació dels menors. El cicle s'iniciarà amb una conferència titulada *Per què el meu fill no parla bé*, a les 15.15 hores a la biblioteca del Pont de Suert. El Centre de Desenvolupament Infantil i Atenció Precoç del consell organitza aquestes conferències. L'organisme, dedicat a la detecció de trastorns en el desenvolupament dels nens, va atendre 28 menors el 2010.

GASTRONOMIA

Les Jornades del Bolet serveixen uns 1.500 menús

LLEIDA | La setzena edició de les Jornades Gastronòmiques del Bolet de l'Alta Ribagorça va servir un total de 1.580 menús, xifra que suposa un increment del 7,02% respecte a l'any passat, va indicar el consell comarcal. Les jornades van comptar amb la participació de 14 restaurants. L'ens comarcal va assenyalar que el 62% de les persones que havien acudit als restaurants no eren veïnes de l'Alta Ribagorça i que la majoria procedien de Lleida i Barcelona, seguits de visitants d'Osca, Tarragona, València i Madrid.

Pompeu VI

Rebaixes 50% - Preus únics

ÚLTIMS DIES

Passatge Pompeu, 6 - Telèfon 973 23 58 16 - LLEIDA