

Medidas protección en el acceso al parking del Pavelló de l'Oli de les Borges

LES BORGES BLANQUES ■ L.M. El Ayuntamiento de les Borges Blanques ha instalado diversas medidas de protección en el Pavelló de l'Oli con respecto a los nuevos accesos al parking subterráneo. Con estas medidas se pretende que la inminente apertura de este aparcamiento permitirá mejorar la gestión del tráfico en esta zona próxima al Terral y también el acceso directo desde el parking, por el interior del edificio en el vestíbulo que da acceso a los dos pabellones de les Borges Blanques.

Cien familias se informan a diario sobre la recogida orgánica en Solsona

SOLSONA ■ L.M. Una media diaria de cien familias de Solsona se informan desde el lunes del servicio de recogida de la fracción orgánica que se implantará en la ciudad partir del 17 de mayo. El Ayuntamiento, en coordinación con el Consell Comarcal y el consistorio de Cardona -miembros del Consorci del Solsonés y Cardona per al Medi Ambient, ha puesto en marcha la campaña informativa a través de sesiones de media hora en las cuales se entrega a cada familia un kit de reciclaje.

La frontera de Alguaire contará con una unidad propia de guardias civil

Interior destinará 23 agentes especializados en aeropuertos para vuelos 'no Schengen'

Flores asegura que el aeropuerto de Lleida los podrá acoger "más pronto que tarde"

Nadal recuerda que ciudad aeroportu de Alguaire no ob a más recalificaci

■ **LLEIDA**
G. del Castillo / ACN

El aeropuerto de Lleida-Alguaire contará con una unidad propia de la Guardia Civil, formada por 23 agentes, para realizar los trabajos de vigilancia de la infraestructura. Estos agentes sustituirán a los 26 guardias civiles de la caserna de Balaguer, quienes ahora realizan estas funciones en el nuevo aeropuerto de la Generalitat.

Así lo adelantó ayer el subdelegado del Gobierno central en Lleida, José Ángel Flores, quien recordó que una de sus principales tareas será controlar el punto fronterizo indispensable para que el aeropuerto de Alguaire pueda recibir vuelos de fuera del espacio europeo Schengen (Gran Bretaña, Irlanda y Rusia, principalmente) y de fuera de este continente.

Flores, quien ayer inauguró las obras de reforma de la Casa Cuartel de la Guardia Civil en Balaguer, se atrevió a vaticinar que los vuelos de fuera del espacio Schengen llegarán al aeropuerto de Llei-

da-Alguaire "más pronto que tarde".

"Estamos trabajando para crear una unidad propia para prestar este servicio con personal especializado sólo en aeropuertos, ya que consideramos la posibilidad de que más pronto que tarde el aeropuerto de Lleida dé servicio a vuelos de fuera del espacio Schengen", aseguró Flores.

Por otro lado, el *conseller* de Política Territorial, Joaquim Nadal, explicó ayer en el Parlament que el aeropuerto de Lleida se beneficiará de "la creación de una ciudad aeroportuaria de 25 hectáreas y un parque logístico de 32 para asegurar que se generen actividades de carácter industrial complementarias a la infraestructura", y que no harán falta "más recalificaciones" para hacerlo.

El *conseller* también comentó que "la mejora en los accesos del aeropuerto de Lleida-Alguaire están pendientes de que el ministerio de Fomento concluya las inversiones en las autovías que circundarán la infraestructura".

Nadal respondió así a la

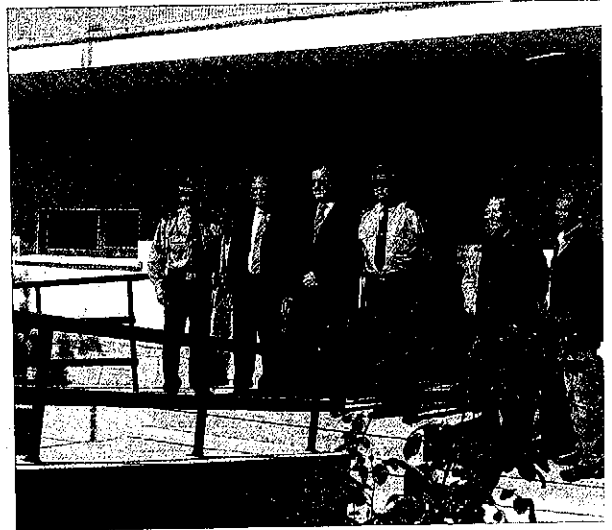

El subdelegado del Gobierno, José Ángel Flores, estuvo ayer en Balaguer

diputada de CiU por Lleida, Marta Alòs, quien criticó que "los accesos a Lleida-Alguaire no son los que se esperaban". Nadal manifestó que "todos deseamos

que este aeropuerto sea un éxito clamoroso y que justifique la inversión que se ha hecho", aunque lamentó que "hay gente que tiene dudas y que cree que haber hecho es-

te aeropuerto no ridad. Nosotros mos en la idea de puerto de Lleida nia que estar en de aeropuertos.

Presentan a los alcaldes el proyecto para la ampliación de Aiguestortes

BOI ■ **NO CASTELLIS** La directora general de Medi Ambient, Núria Buenaventura, el presidente del patronato del Parc d'Aiguestortes, Joaquim Llach, y la directora del Parc, Mercè Aniz, presentaron ayer en Boi a los representantes municipales de Rialp, Vilaller, Senet, Salardú y la Vall de Boi, la propuesta definitiva de ampliación del Parc, que ha redactado una consultoría externa.

La primera ronda de reuniones iniciada ayer en Boi finalizará hoy en Espot con el resto de representantes del Aran, el Pallars Sobirà y el Pallars Jussà. Según explicó Llach, la propuesta global de ampliación es conservacionista y está basada sobretudo en criterios científicos, y sólo se llevará a cabo en los territorios (municipios) donde haya consenso, "en los que no haya consenso se dejará para más adelante" puntualizó. Llach dijo que la ampliación

■ **Buenaventura y Llach iniciaron ayer la ronda de reuniones en la Vall de Boi y la finalizarán hoy en Espot**

plantea "pasar zonas de periferia a parque y zonas protegidas con PEIN o Xarxa Natura a periferia, en ningún caso se parte de cero y todo lo que se plantea proteger ya está de algún modo protegido".

En referencia a las reuniones de ayer, para el municipio de Rialp Medi Ambient propone crear una zona periferia en Careguc, propuesta que desde el Ayuntamiento no sólo se ve bien sino que se pide que sea superior en área. Para Naut Aran, Medi Ambient propone convertir en parque la actual área peri-

ferica de Colomers y Saboredo (que comprende 50 lagsos), y desde el Ayuntamiento se prefiere debatirlo en consulta popular.

Para el municipio de Vilaller y la entidad local de Senet, Medi Ambient propone pasar de periferia a parque la Vall de Besiberri (sirá debatido en el pueblo) y crear una nueva zona periferica en Artiga-Cierco para preservar un habitat de pastos único en Catalunya.

Para la Vall de Boi, propone convertir en parque la periferia de Caldes y l'Obaga de Sant Nicolau, y convertir en periferia al PEIN de Gelada y una Xarxa Natura de "turberos alcalinos" de Taüll (desde el Ayuntamiento se reclama mejor financiación y funcionamiento del Parc antes de plantear ampliaciones). Los ayuntamientos pueden presentar sus alegaciones hasta el 10 de mayo y el pleno aprobará la propuesta en junio.

BREVES

► **El comercio de Cervera reparte dos cruceros**

CERVERA ■ La Associació de Comerciants Endavant de Cervera realitzó el pasado fin de semana el sorteo final de los tres cruceros por el Mediterráneo que quería repartir entre su clientela durante la pasada Campaña de Navidad, de los cuales dos quedaron sin repartir, dado que no aparecieron los afortunados, por lo que se organizó una nueva campaña de primavera, ahora ya acabada. Las ganadoras del crucero han sido Antònia Obach y Cristina Gutiérrez. Silvia Soler ganó en Navidad.



► **Tàrrrega recupera su cultura popular**

TÀRREGA ■ La Nit del Tararot, Cercavila Noct perarà el 14 de mayo dos elementos de la cultura popular de Tàrrrega: Els Massers de Tàrrrega y Guixanet que pretende hacer la propia Patuiga, también aprovechará el evento para introducir elementos de la cultura popular tal año, el Pregoner de Tàrrrega, del que no se datar su aparición aunque se constató su pr 1920, será el protagonista de la Nit del Tararot.

► **El pantano de Rialb ya ha desembalsado el 43% del agua p**

RIALB ■ El pantano de Rialb, que hace cinco días llegó a su máximo histórico al completar su llenado, a desembalsado en dos semanas el 43% del agua prevista en las medidas tomadas por la Confederación Hidrográfica del Ebro (CHE) para este embalsa-

se. Tras su llenado, la CHE decidirá balsar 100 hectómetros cúbicos y en la tarde de ayer ya había Rialb 43. En estos momentos, de Rialb, con una capacidad pa toímetros cúbicos, almacena 3t