

Aigüestortes recupera 230 kilómetros de caminos para la práctica del senderismo

Esta actuación se enmarca dentro del proyecto Camins Vius que se iniciará en agosto

Estas vías centenarias pasan por cuatro comarcas y unos treinta núcleos del Pirineo

■ ESPOT

ACN

El Parc Nacional de Aigüestortes i Estany de Sant Maurici estrenará este agosto Camins Vius. Es un proyecto de recuperación de caminos tradicionales dentro del área de influencia del parque nacional. Se trata de mantener o rehabilitar el patrimonio histórico que representan los antiguos caminos para hacer posible un turismo de senderos de calidad y contribuir al fomento de la economía local. Inicialmente estaba previsto recuperar 180 kilómetros de caminos pero al final la cifra de senderos milenarios recuperados es de 230 kilómetros. El sendero de circunvalación recupera los caminos que van de pueblo a pueblo y elementos como paredes de piedra seca, cabañas, empotrados, pilares, oratorios o apriscos.

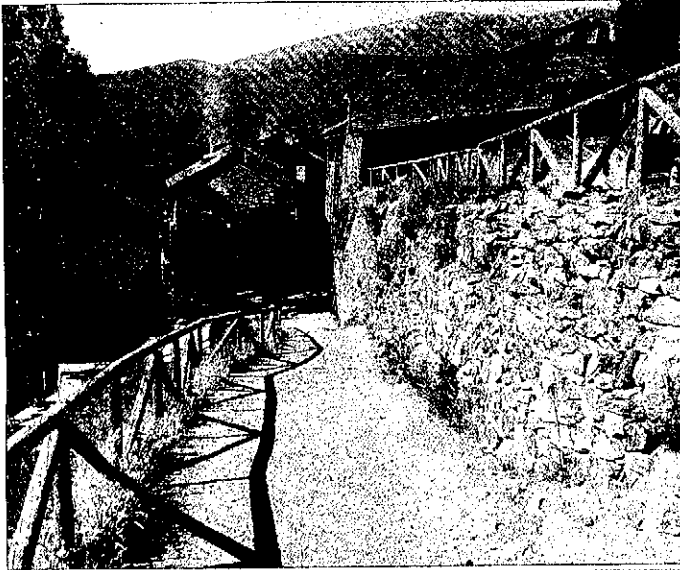

MAITA LLIBROVACH

Los caminos transcurren también por varias localidades del Pirineo

El presidente del Patronat del Parc Nacional d'Aigüestortes i Estany de Sant Maurici, Joaquim Llach, explica que la recuperación de todos los senderos está prácticamente acabada y que ahora se iniciarán las labores de señalización para el mes de agosto poder presentar el proyecto y la documentación con toda la información de alojamien-

tos y servicios que se encontrarán a los excursionistas al paso por los pueblos.

Los 230 kilómetros de caminos tradicionales recuperados pasan por las cuatro comarcas de influencia del Parc Nacional: l'Alta Ribagorça, el Pallars Jussà, el Pallars Sobirà y la Val de Aran. Con res-

pecto a pueblos pasa por una treintena de núcleos de estas cuatro comarcas. La idea es que se puedan hacer itinerarios cortos de un solo día o todo el trayecto en diferentes jornadas. Se trata de un itinerario no demasiado complicado y por eso se piensa en un público familiar. Estos

caminos dibujan un itinerario en torno al parque que comunica tres pasos históricos como son el puerto de Vielha, el puerto de la Bonaigua y el puerto de Rus. También une los valles de Aneu, el valle de Àssua, el valle Fosca, el valle de Bof, el valle de Barravés y el valle d'Aran.

Fumigan por segunda vez el Segre y el Cinca contra la mosca negra

LLEIDA ■ L.M. Técnicos del Consorci de Serveis Agroambientals del Baix Ebre i Montsià (CODE) efectuaron ayer, la segunda de las fumigaciones que tiene previsto llevar a cabo la Generalitat este año para combatir la mosca negra en el río Segre y en el último tramo del Cinca. El helicóptero empezó a descargar el producto con la toxina denominada BTI en la parte del Cinca y después en la ciudad de Lleida.

La primera fumigación de este año se hizo a mediados

■ Los altos caudales registrados en los ríos a causa del deshielo retrasan el tratamiento

de marzo. El elevado caudal de agua que el deshielo de la nieve acumulada en la montaña ha provocado en los ríos Cinca y Segre no ha permitido hasta la semana pasada a los

técnicos del CODE realizar las prospecciones de larvas previas a la segunda fumigación. En el caso del Segre, el caudal ha llegado a los 200 metros cúbicos por segundo durante muchos días, cinco veces más que las cantidades habituales, en Seròs.

Este aumento de los caudales, pero, al mismo tiempo que ha atrasado el tratamiento contra la mosca negra también ha generado un efecto de arrastre de gran cantidad de algas, que es donde están las larvas del insecto, y, por lo tanto, ha resultado beneficioso para su control. Aun así, el tratamiento debe seguir según la planificación establecida, porque los macrófitos se recuperan y vuelven a acoger larvas. Si las cantidades de agua de los ríos lo permiten, la próxima fumigación está prevista para dentro de tres o cuatro semanas.

Llegan dos caballos al Estany d'Ivars para que 'gestionen' los cañizares

NARS D'URGELL ■ J.A.R. El parque natural del Estany d'Ivars i Vila-sana tiene desde ayer nuevos inquilinos, se trata de dos ejemplares de caballos de la variedad denominada Camarga, habituados a entornos húmedos. Dos machos que pastarán en las cinco hectáreas de cañizares de filtro natural del agua que abastece la laguna, que ha su vez se han cerrado con una valla perimetral de 1.200 metros.

Los ejemplares proceden del Deita del Ebro, concretamente de la Isla de Buda, animales habituados a entornos húmedos y en estado

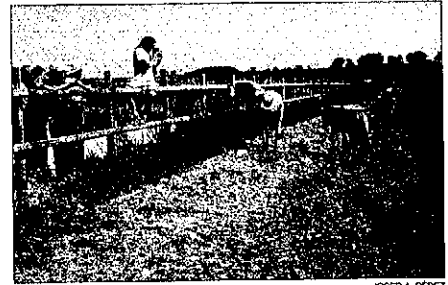

JOSEP A. PÉREZ

Los caballos también son un atractivo turístico

semisalvaje, y que no necesitan ningún tipo de cubierta. El objetivo de estos animales es que sean los encarga-

dos de gestionar el cañizar de forma natural, un trabajo que hasta ahora se hacía con medios mecánicos.

BREVES

► Balaguer previene el calor con una nueva campaña

BALAGUER ■ La concejalía de Salut del Ayuntamiento de Balaguer y el CAP de la ciudad han puesto en marcha una campaña de sensibilización para prevenir la ola de calor que tiene co-

mo lema *Fresca a l'estiu*. Se trata de informar a los ciudadanos sobre una serie de actuaciones, medidas y consejos para evitar los efectos de la ola de calor sobre la salud durante los meses de verano. La prevención va dirigida en especial a personas con más riesgo como las personas mayores.



L.M.

► Periodistas alemanes y galos, en Lleida

LLEIDA ■ Unos 20 periodistas alemanes y franceses visitan estos días las comarcas de Lleida invitados por Turismo de Catalunya. Los franceses se centran en la oferta de naturaleza y cultura mientras que los periodistas alemanes hacen un viaje de turismo espiritual por toda Catalunya y visitan distintos monasterios.



JOSEP A. PÉREZ

► Muestra de pintura en el Betula Alba

ALMACELLES ■ Betula Alba acoge una colección de 20 obras de la polifacética pintora de Alguaire, Magda Serrando, que para esta ocasión se ha centra-

do en dos referencias muy específicas, como son las referidas a paisaje y pinturas personalistas con expresiones dotadas de gran realismo.