

Comienzan las obras del centro definitivo para la asociación de Alzheimer

El vecino Josep Vall cedió el espacio para los afectados por esta enfermedad

El proyecto cuenta con un presupuesto de 180.000 euros y durarán unos tres meses

■ CERVERA

L.P.

Este jueves por la tarde, tuvo lugar en el futuro local de la Associació de Familiars i Malalts d'Alzheimer de Cervera un acto simbólico en motivo del inicio de las obras en aquel espacio.

El centro, situado en los bajos del número 91 de la Avenida Catalunya, fueron donados por el vecino de Cervera, Josep Valls i Salat, de forma desinteresada y con el compromiso de destinarlo únicamente al uso y el bienestar de los enfermos de la citada enfermedad.

Es por este motivo que el colectivo bautizará el nuevo espacio como «Centre Integral Josep Valls», el cual esperan sea ya el centro definitivo de la asociación, después de haber iniciado su actividad en la casa conocida como L'Espàtula y, desde el pasado año pasado, en el edificio de las monjas de la Sagrada Família, y donde llevar a término los trabajos y actividades con sus usuarios, ofreciendo también el servicio de comedor, como hacen desde que ocupan aquel espacio en la casa de las religiosas.

Miembros de la asociación, así como el Paer en Cap, Joan Valldaura, y otro representantes de la corporación municipal, participaron en el acto simbólico, que quisieron convertir en un explícito reconocimiento a Josep Valls.

El benefactor se mostró en todo momento muy satisfe-

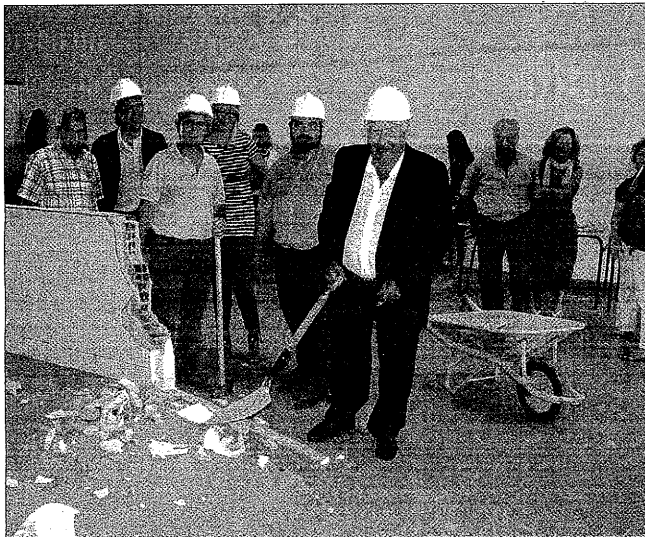

El acto de colocación de la primera piedra del centro para los enfermos de Alzheimer

cho a la vez que emocionado por el inicio de la realización de este proyecto, a la vez que fue el primero quien, a pesar de su avanzada edad, cogió el mazo para derribar parte de un pequeño muro como metáfora del inicio de los trabajos.

Tras establecer un convenio de cesión entre ambas partes, el proyecto ejecutivo ha sido asumido por la Paeria de Cervera, que lo impulsa a través del Fondo Estatal para la Ocupación y la Sostenibilidad Local.

Los trabajos, adjudicados a la empresa local Écora, cuentan con un presupuesto total de 180.000 euros y prevén una durada de unos tres meses.

Primera fase

Esta será la primera fase del proceso, con la que se ejecutarán las obras de distribución en diferentes espacios de aquel local de 358 metros cuadrados, además de la pavimentación, la renovación de la carpintería exterior e inte-

rior, el aislamiento térmico y las nuevas instalaciones eléctricas, de agua, desagües y telecomunicaciones.

Posteriormente habrá más fases para acabar el equipamiento que se destinará a ofrecer los mejores cuidados y el mejor bienestar a las personas afectadas por la enfermedad del Alzheimer a los que se ofrecerá una serie de servicios básicos.

El centro llevará el nombre de Josep Valls, la persona que ha cedido el espacio para crear el centro.

Cervera acoge la reunión del Observatori per a la Recerca Etnològica

■ CERVERA

L.M.

Ayer se reunieron en Cervera los representantes de los 12 museos que forman parte del Observatori per a la Recerca Etnològica de Catalunya, agrupación creada para poder conocer puntualmente y

de manera actualizada la situación de la investigación y la difusión de la Etnología en Catalunya. Los miembros de dicho colectivo, que trabajan en red, se reúnen periódicamente para debatir y poner en común las diferentes líneas

de trabajo y estrategias a llevar a término. Conscientes de la importancia de incidir sobre el territorio y en el afán de descentralizar las acciones a desarrollar, el observatorio programa sus actuaciones en diferentes escenarios y, en este sentido, preveyó la presentación de las próximas actividades conjuntas en una de sus antenas, el Museo Comarcal de Cervera.

El director del Centre de Promoció de la Cultura Popular i Tradicional de Catalunya, Ramon Fontdevila, y Carme Bergés, Directora del Museu

Comarcal de Cervera, fueron los encargados de realizar ayer la presentación oficial de las dos jornadas de investigación que han diseñado conjuntamente. Se trata de la tercera edición del programa "Talleres y Jornadas de Memoria Oral, 2010-2011", y de las nuevas jornadas "Cultura Viva. La investigación etnológica en Catalunya". Las primeras prevén la convocatoria de alrededor de unos 50 actos, repartidos por toda Catalunya, y que girarán alrededor de temas muy diversos.

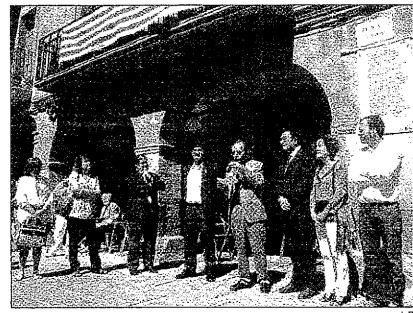

El poema de Pàmias se ha ubicado en la Plaça Major

Guissona inmortaliza en sus calles un nuevo poema de Pàmias

■ GUISSONA

L.P.

Este miércoles 8 de septiembre, coincidiendo con la Festa Major local, se presentó en la Plaça Major de Guissona un nuevo poema del itinerario poético Jordi Pàmias. Tras la misa mayor, el mismo autor, junto al Alcalde, Josep Cosconera, y acompañado de diferentes miembros del consistorio, familiares, amigos y veci-

nos, descubrieron en aquel lugar una placa con el poema "Companyns", una pieza inédita, escrita en septiembre de 1962, que forma parte del itinerario que Guissona organizó a partir de los puntos evocados en diferentes poemas de la obra de Jordi Pàmias.

La pasada fiesta mayor se descubrió la primera, con el poema "Ausència".

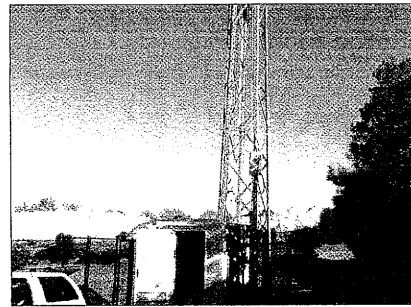

La nueva antena dará señal a varias localidades

Colocan una torre de TDT en Talavera para mejorar la señal

■ TALAVERA

L.P.

Dentro del plan de extensión de los servicios de comunicaciones electrónicas Catalunya Connecta, y más concretamente en el marco del Segarra Connecta, se ha procedido a la instalación de una torre de telecomu-

nicaciones en la población de Talavera, concretamente en el paraje de Les Costes. La construcción consta de una estructura metálica de 20 metros de altura y una caseta prefabricada, y es obra de la empresa Is-tem. La nueva torre dará cobertura de televisión digital terrestre (TDT) a los núcleos de Els Hostalets, Pallerols, Pomar, Sant Antolí i Vilanova, Sant Pere dels Arquells y Vergós, en los que son muchos los problemas de cobertura que sufren desde la apagada analógica.



Los miembros de la entidad se reunieron en Cervera