



Ausàs quiere aprobar las veguerías este mes

Ausàs desmiente que la Llei de Vegueries sea "un capricho o un invento"

LLEIDA. ACN El conseller de Governació i Administracions Públiques, Jordi Ausàs, criticó que algunos intentan hacer creer que la organización territorial de Catalunya en veguerías que impulsa su Departament es "un capricho o un invento pensado a última hora". Así lo manifestó Ausàs en un artículo, publicado ayer domingo en l'Avui, con el título: Superar la divisió territorial. Lo manifiesta después de las críticas y las tensiones que ha levantado

la futura ley de veguerías al territorio y entre el tripartito. Governació insistió recientemente que el Govern aprobaría el anteproyecto al principio de enero. Ausàs ha negado que se creen nuevos niveles administrativos. En este artículo, Ausàs marcó que la Conselleria piensa y actúa con "sentido de Estado" en el debate sobre las veguerías. En este contexto, marcó que un Estado "se dota de las estructuras administrativas y se organiza territorialmente como cree adecuado".

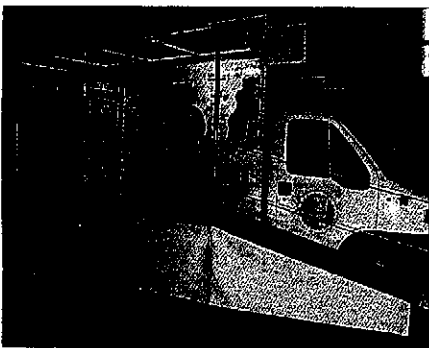

Un camión adaptado informa en Almacelles

La campaña informativa sobre la implantación de la TDT llega a Almacelles

ALMACELLES. J. PASCUAL La campaña informativa sobre la Televisión Digital Terrestre (TDT), organizada por el Ministerio de Industria, Turismo y Comercio para dar cuenta de la próxima desaparición de la Televisión analógica, llega a Almacelles. De las 16 a las 19 horas del pasado sábado 2 de enero y durante la mañana del próximo día 7 de enero de 9 a 13 horas, en un pequeño camión adaptado, situado frente al bar del Centro Cultural, se ofrece información sobre el cambio de modo de emitir la televisión,

que en Almacelles se producirá el día 12 de enero. Hay que recordar que no hace mucho tiempo el ayuntamiento presentó una charla sobre este mismo tema. Por medio de un tríptico presentado en castellano o catalán, a petición del interesado, se da cuenta de cómo funciona la TDT, empezando por la adaptación de la antena o del televisor que ya dispone de receptor de TDT. El receptor (descodificador) de TDT es un pequeño aparato que se conecta al televisor, siendo necesario uno por receptor.

El Pirineo alcanza el 95% de ocupación durante los días del puente de Fin de año

La nieve es el gran atractivo y los hoteles de la zona notan la afluencia masiva de esquiadores

LLEIDA. Sergi Martí

Las comarcas del Pirineo han rozado la plena ocupación durante estos días festivos que corresponden al puente de Fin de año. La mayoría de hoteles de las comarcas pirenaicas han llegado y superado el 95 por ciento de su ocupación total estos cuatro días.

El gran atractivo a estas alturas del año es la nieve y la masiva afluencia de esquiadores a las estaciones ha conllevado que los hoteles a pie de pista estuvieran al 100 por ciento de su capacidad, pero también el resto de establecimientos hoteleros y turísticos de las comarcas que están dentro del radio de influencia de los dominios esquiabables.

El presidente de la Federación de Hostelería de Lleida, Juan Antonio Serrano, calificaba ayer de "satisfactorio" los resultados de ocupación en las comarcas del Pirineo durante este puente. Serrano explica que todo el Pirineo en general ha registrado una buena afluencia de

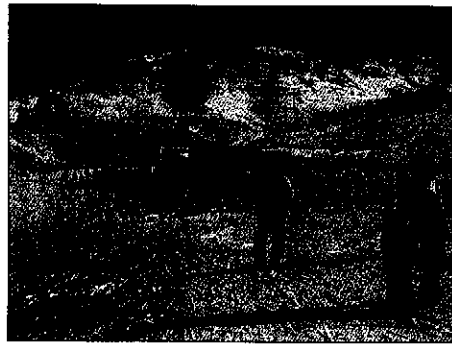

La nieve ha sido la protagonista de estos días

turistas durante los días del puente.

Una afluencia que ha sido un poco inferior los días anteriores, entre Navidad y Fin de año, a excepción de la Val d'Aran que ya consiguió una ocupación superior al 90 por ciento. Fuentes de l'Alta Ribagorça aseguran que también en esta comarcada se ha rozado prácticamente el 100% de la ocupación durante estos días en los que además del esquí, han funcionado muy bien la visitan al

Romàric, entre otros atractivos turísticos

En cuanto a las comarcas de la Plana de Lleida los resultados son muy inferiores ya que ahora es la temporada de invierno y del esquí.

Serrano explica que la crisis existe en el sector del turismo y de la hostelería, pero reconoce que estos días el Pirineo de Lleida es el destino estrella dentro del mercado estatal e incluso del sur de Francia.

Según el responsable del gremio en Lleida estos días

Las estaciones de esquí están satisfechas con estas fechas

LLEIDA. Las estaciones de esquí se muestran muy satisfechas por los resultados obtenidos en estos días festivos. En la zona de Pirineo, la mayoría de estaciones de esquí han alcanzado niveles de ocupación superiores al 90 por ciento. En la zona de la Plana de Lleida, los resultados son inferiores, ya que ahora es la temporada de invierno y del esquí. Serrano explica que la crisis existe en el sector del turismo y de la hostelería, pero reconoce que estos días el Pirineo de Lleida es el destino estrella dentro del mercado estatal e incluso del sur de Francia. Según el responsable del gremio en Lleida estos días

Un nuevo expositor mejora la conservación del Cristo de Salardú

SALARDÚ. L.M. El obispo de Urgell, Joan Enric Vives, y el síndico de Aran, Francés Boya, presidieron ayer el acto de presentación del nuevo expositor que acoge la talla románica del Cristo de Salardú por su conservación y seguridad. Este proyecto, que ha contado con una inversión de 75.000 euros, ha sido promovido por el Conselh Generau d'Aran en colaboración con el Obispado de Urgell, el Ayuntamiento de Naut Aran y la Fundación Jesús Serra.

El nuevo sistema de exposición permite admirar de más cerca el Cristo de Salardú, que ha sido puesto dentro de una vitrina que preside el ábside central de la iglesia. El Cristo es una pieza románica artísticamente muy remarkable que desde la antigüedad se venera en la Iglesia de Sant Andreu de Salardú. Con esta actuación, se ha intentado "poner en valor y dotar de las condiciones ambientales y de seguridad adecuadas a esta admirable obra de arte", según a informado la

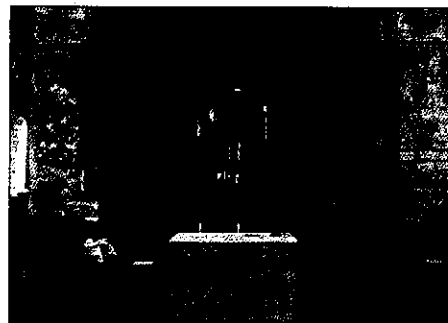

La talla románica ya luce en su nueva vitrina

técnica de Patrimoni del Conselh, Elisa Ros. El Cristo está clavado en la cruz de madera policromada del siglo XII, atribuida al maestro escultor conocido por los historiadores como Mestre de Erill, al cual también se le atribuyen un con-

los resultados son buenos y con precios correctos, otra cosa será después de las Navidades cuando el sector vuelva a la realidad y tenga que volver a lanzar ofertas para captar turistas.

En cuanto al resto de la temporada de invierno, Serrano reconoce que todo depende de la nieve y de la climatología que marcan la afluencia de esquiadores a las estaciones, pero que en lo que va de ejercicio se pueden dar por satisfechos.

junto de otras piezas de la Vall de Boí y el Cristo de Mijaran, que el Govern aranés ha protegido también en un sistema de expositor. Este Cristo de Salardú es una pieza única en la Val d'Aran y en todo el territorio catalán.