

El Ayuntamiento rechaza la propuesta de abrir una mezquita en Pardinyes

Se trata de una iniciativa de la asociación islámica Watani para solucionar el aforo

Ros admite que las relaciones con el imán del oratorio de la calle del Nord son inexistentes

LLEIDA

A.P.

El Ayuntamiento de Lleida rechazó ayer la propuesta de la asociación musulmana Watani para construir una nueva mezquita en el barrio de Pardinyes, según declaró Angel Ros en el programa *Els matins* de TV3. El *paer en cap* explicó que la opción propuesta por el portavoz de la asociación, Mourad El-Bouchoui, no es posible porque no cumple "ni con la ley de centros de cultos ni con el modelo urbanístico de la ciudad", además apuntó que la zona "no está definida como equipamiento, está junto a una zona residencial y no dispone de aparcamiento".

El alcalde de Lleida también comentó que actualmente las relaciones con el imán de la mezquita de la calle del Nord, Abdelwahab Houzi, son nulas ya que desde la firma para la cesión de los terrenos del polígono industrial El Segre para la construcción del nuevo oratorio "no hemos vuelto a mantener ningún tipo de diálogo", algo que también se acrecentó tras la aprobación de la moción para la aprobación del burka y del niqab.

Sin embargo, el *paer en cap*, quiso matizar que el consistorio leridano "mantiene una excelente relación con otras asociaciones como Atlas Magreb, Watani o Magreb Lleida".

Ros recordó que la Paeria ha sido líder en iniciativas como la creación de la asam-

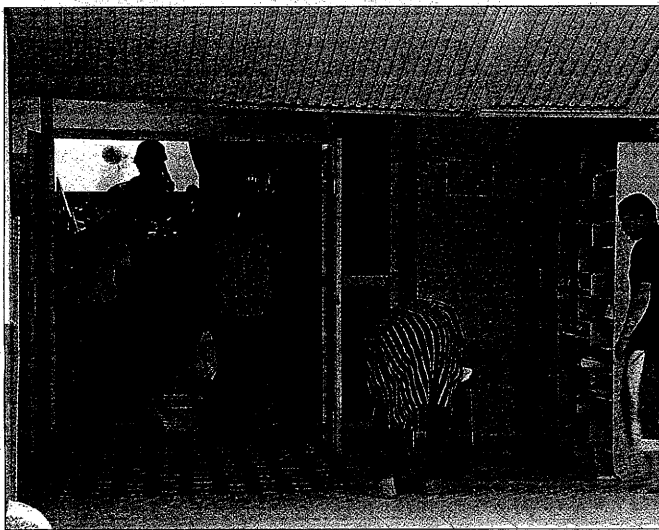

SILVIA BUTIA

La mezquita de la calle del Nord acogió ayer los primeros rezos del mes del Ramadán

blea de religiones, la carta de la ciudadanía que explica los derechos y los deberes o la lucha por la desigualdad de la mujer en el tema del velo integral.

Por otra lado, el alcalde de Lleida explicó, respecto a la apertura de la mezquita tras su cierre provisional, que la Guardia Urbana seguirá efectuando controles de aforo "para asegurar las seguridad de los fieles que acuden a rezar estos días" y aseguró que la Paeria seguirá facilitando un espacio, el Pavelló Blau de los Camps Elisis,

para el rezo de los viernes, el más multitudinario.

Inicio del Ramadán

La comunidad musulmana de la capital del Segrià comenzó ayer el mes del Ramadán que prohíbe comer, beber y mantener relaciones sexuales desde la salida del sol hasta el ocaso para leer el Corán, su libro sagrado, de principio a fin.

En Lleida, los musulmanes que lo deseen podrán acercarse hasta los Camps Elisis, en los días de mayor afluencia,

para evitar las aglomeraciones de otros años en la mezquita de la calle del Nord.

Como cada año, el número de fieles de este religión aumentará en la capital del Segrià como consecuencia de la recogida de la campaña de fruta de la zona.

Este año, el mes de Ramadán, el noveno en el calendario musulmán, ha caído en pleno verano, por lo que el ayuno, el día más largos, tiene una duración mayor y, por consiguiente, el esfuerzo físico también es más exigente.

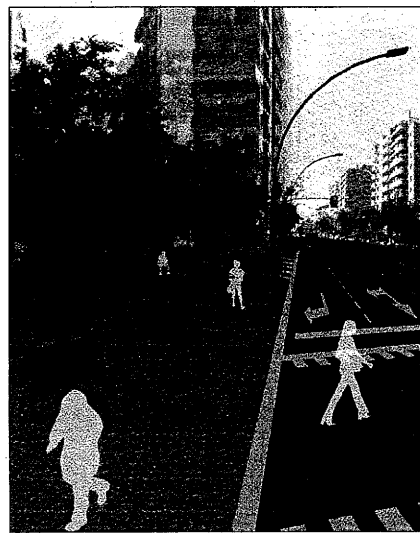

PAERIA

Uno de los objetivos es favorecer el paso de peatones

Adjudican las obras para llevar a cabo la reforma integral del Passeig de Ronda

LLEIDA

L.M.

El Ayuntamiento de Lleida ha adjudicado el proyecto de reforma integral del Passeig de Ronda por un importe global de cerca de 3,2 millones de euros. La mejora de esta arteria principal de la ciudad, con más de dos kilómetros de longitud, tiene como objetivos principales mejorar el espacio de los peatones, así como la circulación de los vehículos. También se uniformizará la mediana haciéndola no transitable para los peatones.

Las obras, que se dividen en tres tramos, se realizan después de que en el 2007 el Ministerio de Fomento hiciera efectivo el traspaso de la titularidad de los tramos urbanos de la red de carreteras del Estado en el término municipal de Lleida a la Paeria.

El primero tramo se levantará desde la plaza del Exèrcit en Rovira Roure y adjudicado a Arnó por 1.762.950 euros; el segundo

Las obras, divididas en tres tramos, afectarán a las plazas del Exèrcit y Europa

tramo, desde Rovira Roure a plaza Europa ha sido adjudicado a Acsa por 769.320 euros; y el tercer proyecto, que incluye todo el alumbrao del Passeig de Ronda, ha sido adjudicado a Sociedad Ibérica de Construcciones Eléctricas por un importe de 640.034,36 euros.

La reforma integral tiene como objetivos principales mejorar el espacio de peatones para hacer una vía más urbana, renovando pavimento (con adoquines de colores en los cruces) y mejorar la circulación de vehículos, ampliando el espacio en las semilunas.

Colocan el aglomerado de los alrededores de la plaza Ricard Viñes

LLEIDA

L.M.

El Ayuntamiento de Lleida ya ha comenzado a colocar el aglomerado de los alrededores de la plaza Ricard Viñes tras la puesta en marcha de la rotonda que regula el tráfico del cruce de Prat de la Ribra, Rovira Roure y Balmes.

Los trabajos, que se lleva-

permitido renovar totalmente los alrededores de la rotonda que quedó defectuoso tras la ejecución de las obras del aparcamiento y la reurbanización de la plaza.

Además, a finales de agosto está previsto que se asfalte el cruce de Torres de Sanui con Bisbe Ruano y Maçà Mo-

También se construirá la glorieta de conexión entre Bisbe Ruano y Torres de Sanui que permitirá cambiar de sentido a los vehículos que circulen en dirección a la plaza.

Asimismo, el tramo de Bisbe Ruano que hay entre Torres de Sanui y Balmes, así como el primer tramo de la ca-

uso preferente para los peatones, ya que solo podrán pasar vehículos de emergencia, los de carga y descarga con unas horas reguladas y los vecinos que dispongan de un aparcamiento en la zona.

Los cambios también afectarán a la calle Torres de Sanui, entre la nueva glorieta y la calle Magí Morera, que pasará a ser de doble sentido. Por otro lado, el autobús urbano continuará circulando por la calle Valcaient como ya se ha hecho desde el inicio de las obras de la plaza

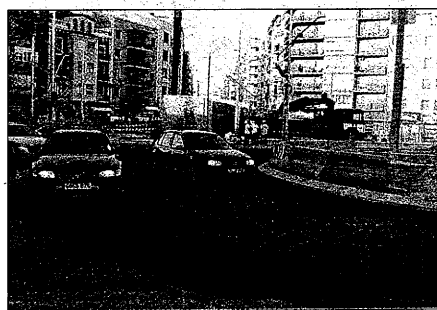

JAVI GONZÁLEZ