

Un estudio aconseja al Solsonès apostar por el turismo natural y cultural

La Cambra de Comerç de Lleida encargó este informe en la comarca

Los establecimientos de baja categoría son uno de los puntos débiles

■ SOLSONA

ACN

Un estudio encargado por la Cambra de Comerç i Indústria de Lleida recomienda que el sector turístico de la comarca del Solsonès se especialice en el turismo de naturaleza, el contacto con el mundo rural y el turismo cultural. Éstos son los tres pilares de la comarca, tal como ha destacado Enric Casanovas, gerente de la consultora Imakassessors, encargada de elaborar el trabajo. El documento *Retos y oportunidades para el turismo en el Solsonès* también pone de manifiesto algunos de los puntos débiles que tiene la comarca. El estudio explica que predominan los establecimientos de

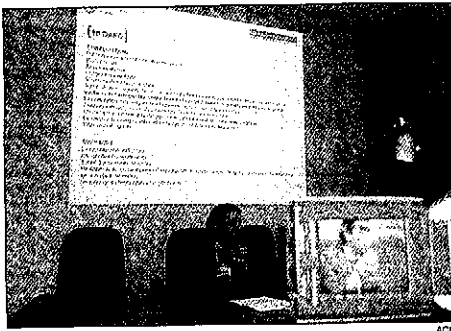

Enric Casanovas explica los resultados del estudio

categoría baja y que el grado de ocupación hotelera es inferior a la media de la demarcación de Lleida.

El estudio, que se presentó

ayer en la delegación del Solsonès de la Cambra, recuerda que el 78% del territorio de la comarca es forestal. Por este motivo, el trabajo recomienda

vincular los recursos existentes en la imagen del territorio con la búsqueda de un posicionamiento propio basado en los bosques, las masías y las montañas.

El trabajo sugiere hacer un plan de mejora de la competitividad de los productos existentes, un inventario de recursos y productos a mejorar y desarrollar y planificar la creación de nuevos productos con la participación de los agentes turísticos.

El estudio destaca como puntos fuertes la existencia de un amplio abanico de tipologías de elementos patrimoniales, los monumentos (un total de 469) y los yacimientos arqueológicos (204). Además, el informe remarca que el Solsonès es una destinación que dispone de muchos itinerarios para la práctica del senderismo y otras actividades paralelas. También dispone de un centro de BTT, un campo de golf, los pantanos de la Llosa del Cavall y Sant Ponç y la estación de esquí del Port del Comte. Enric Casanovas, de la consultora Imakassessors, dijo que es una comarca "bonita pero poco conocida".

Por otra parte, entre los puntos débiles, destaca que predominan los establecimientos de categoría baja "cuando la tendencia es a buscar una categoría más alta", explicó Casanovas que también añadió que el grado de ocupación hotelera es bajo.



Los buitres acudían al vertedero de Figols a comer

Lo Trencalós inaugura un punto de alimento para los buitres en la Serra de Lleràs

TREMP

LM

El miércoles 7 de octubre el Ayuntamiento de Tremp y la asociación naturalista Lo Trencalós inauguran las instalaciones del punto de alimentación suplementaria (PAS) para pájaros carroñeros de la Serra de Lleràs, al municipio de Tremp. Este acto contará con la presencia de la señora Ana Leiva, directora de la Fundación Biodiversidad.

Este canyet, que se ubica en terrenos municipales, ha sido subvencionado en la mayor parte de sus actuaciones por la Funda-

ción Biodiversidad y lo gestiona la asociación Lo Trencalós, gracias a un acuerdo de custodia con el Ayuntamiento de Tremp.

Después de la rueda de prensa y presentación del proyecto, se hará la visita del canyet donde se llegará en vehículo todoterreno.

Lo Trencalós gestiona otro punto de alimentación suplementaria que está ubicado en la Serra dels Nerets. Estos PAS se colocaron para evitar que los carroñeros tengan que ir a comer al vertedero de Figols, en el municipio de Tremp

La subasta de ganado de la Pobleta de Bellvei reúne a compradores del Pirineo

LA TORRE DE CABDELLA

ACN

Compradores de ganado de todo el Pirineo acudieron ayer a la Pobleta de Bellvei (Pallars Jussà) para participar en la subasta de terneros. Se inscribieron una treintena de ganaderos. El presidente de la Associació de Ramaders del Flamisell, Ramon Font, dijo que la organización de subastas y concursos es la única manera para salvar una feria ganadera como la de la Pobleta para que no acabe desapareciendo. Los ganaderos, un año más, se han quejado

■ La organización considera que ésta es la única forma de salvar una feria ganadera de carácter local

de las estrictas medidas sanitarias que tienen que pasar los animales para poder ir a una feria de carácter local y han pedido que la burocracia

de una feria ganadera de carácter nacional no sea la misma que la de una de carácter más local.

La feria de la Pobleta de Bellvei antiguamente era una de las más populares del Pirineo. Poco a poco fue desapareciendo al igual que muchas otras ferias de Catalunya. La implicación del Ayuntamiento de la Torre de Cabdella, premiando con 100 euros los animales que van a feria y la de la Associació de Ramaders del Flamisell para que se mantenga han hecho que anualmente compradores de ganado y ganaderos de todo el Pirineo catalán acudan a la Vall Fosca. Ramon Font explicó que antiguamente era una feria de ovejas y que se reconvirtió en feria de vacas. Los últimos años los ganaderos traían animales a feria porque el Estado les ayudaba.

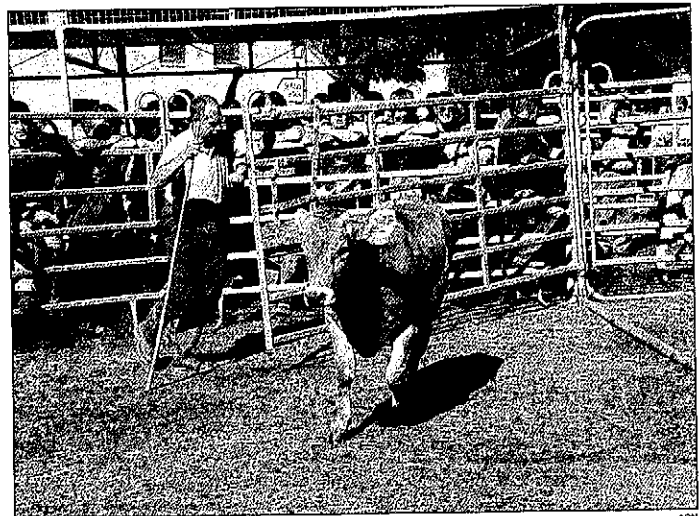

Momento de la subasta celebrada en la Fira de la Pobleta de Bellvei



El nou

Lleida Migdia

amb Ricard Alvarez i Sergi Tor de dilluns a divendres, de 12:00h a 13:30h

Tota l'actualitat de Lleida i comarques amb:

- entrevistes
- esports
- tertulies
- informació
- tecnologia
- política
- pobles
- història
- economia
- cultura
- humor
- curiositats
- concursos
- participació
- el món agrari



COPE Lleida, la ràdio més propera