

El sector de la neu va viure ahir un dels millors inicis del pont de desembre —de la Puríssima i la Constitució— al registrar una afluència de gairebé 20.000 esquiadors a les estacions del Pirineu. Els hotelers, així mateix, van penjar el cartell de complet en zones com la Val d'Aran i van admetre que les reserves per Nadal s'han animat.

TURISME NEU

Prop de 20.000 esquiadors omplen el Pirineu i animen les reserves de Nadal

L'ocupació a la Val d'Aran arriba al ple absolut durant el cap de setmana

H.C.
LLEIDA | Uns 18.000 esquiadors van omplir ahir les pistes d'esquí alpi de Lleida, que van obrir pràcticament totes, i un altre miler llarg va estrenar les estacions d'esquí nòrdic, en un dels millors inicis del pont de la Constitució a causa del bon estat de la neu després de les últimes precipitacions i del sol que va dominar a les comarques de muntanya.

L'arrencada definitiva de la temporada a totes les estacions va ser millor que la de l'any passat (hi va haver 13.000 esquiadors dissabte) i s'atansa a la xifra rècord del 2008, quan 26.000 esquiadors van copar les pistes en una de les jornades del pont més nevades de l'última dècada. Tot i així, fa dos anys els dies festius (6 i 8 de desembre, la Puríssima i la Constitució, respectivament) van caure en dissabte i dilluns, de manera que el pont va durar tres dies, davant dels cinc d'aquest any. Per aquest motiu, el sector turístic preveu que el balanç al final del pont serà millor.

El president de la Federació d'Hostaleria, Juan Antonio Serrano, va explicar que l'ocupació als establiments de zones d'esquí com la Val d'Aran durant el cap de setmana ja és del 100% i per a tot el pont ronda el 90%. Va afegir que les reserves de cara a les vacances de Nadal s'han animat i avancen a bon ritme, amb la qual cosa calculen que serà una bona temporada malgrat la crisi.

A Baqueira van rebre ahir uns 10.000 esquiadors i a les estacions de Gran Pallars (Espò, Port Ainé i Tavascan), 4.000 més. A Boí Taüll n'hi va haver gairebé 2.000 i a Port del Comte, més de 1.700. Per avui, els onze complexos d'alpi i nòrdic de Lleida preveuen una afluència encara més gran, ja que molts dels esquiadors es desplaçaven ahir a la tarda cap al Pirineu.

Retencions

De fet, ahir a la tarda les carreteres d'accés al Pirineu van registrar retencions en municipis com Adrall (C-14), la Seu d'Urgell (Eix Pirinenc, N-260) i l'accés a Andorra des de la capital de l'Alt Urgell (N-145). Al matí també hi va haver cues de dos quilòmetres a Organyà. L'operació sortida, malgrat tot, es va tancar sense accidents mortals a Catalunya.



Esquiadors a Port Ainé prop de la cafeteria descansant entre descensos ahir.



Aficionados a l'esquí a Boí Taüll, on també van predominar el sol i les baixes temperatures.

Anul·lacions i noves reserves per la vaga dels controladors

Malgrat que la incidència es considera mínima, els hotelers van rebre ahir alguna cancel·lació de reserva per la vaga salvatge dels controladors aeris (pàgines 24 i 25). Segons el president del gremi, Juan Antonio Serrano, també hi va haver alguna reserva nova, cosa que el va induir a confiar que hi pugui haver més turistes.

OFERTA VINCULADA

Més de 1.000 aficionats busquen material a la fira de la Pobla

La fira de material d'esquí de la Pobla de Segur (Firaski), que celebra la dotzena edició coincidint amb l'enlairament de la temporada, va rebre ahir la visita d'un miler d'aficionats interessats a adquirir o tafanejar al voltant de les ofertes de productes lligats a la pràctica de l'esport

blanc. Firaski finalitza aquesta tarda amb un sorteig de material. La fira, organitzada pel Club d'Esquí la Pobla de Segur, va comptar amb un total de catorze estands de material d'esquí de segona mà, que van organitzar activitats infantils, informa Anna Farràs.



Firaski de la Pobla de Segur celebra el cap de setmana la 12a edició.

TURISME NEU

Segons dades facilitades per Gran Pallars, la despesa de l'esquí alpí de dia arriba als 58,9 milions d'euros a Catalunya. El d'esquí alpí d'estada supera els 333 milions i els de l'esquí de fons d'estada ronda els 7 milions.

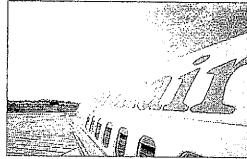

L'estrena de rutes de la companyia Pyrenair al gener per a esquiadors i l'obertura de l'aeroport d'Alguaire a l'espai no Schengen l'any que ve obren noves possibilitats al sector de la neu a Lleida.

L'esquiador deixa a la zona 7 euros per cada un que es gasta en el forfait

L'economia induïda per les estacions a les comarques de muntanya multiplica la seua facturació || Cada lloc de treball directe de la neu en suposa set més d'indirectes

LLEIDA | Quan l'Institut Català de Finances va assumir la propietat d'Espot Esquí i Port-Ainé (entre el 2004 i el 2007) pel deute dels propietaris es va posar en evidència la qüestió de la rendibilitat de les estacions d'esquí més enllà de les plusvàlues urbanístiques. El dubte s'ha ampliat amb la crisi, que ha provocat la caiguda de les promocions residencials de 18.000 el 2006 a tota la província a 700 aquest

UN ALTRE PERFIL DE CLIENT
A Lleida, l'aficionat aporta més al territori que a Girona, manté la patronal de l'esquí

any (xifres de visats).

Tot i així, l'economia que generen els complexos de neu a les comarques on s'ubiquen és fora de tot dubte. Fa cinc anys, el 80% del PIB del Pallars Sobirà procedia de la construcció i el turisme. Ara, les estacions de Gran Pallars generen un negoci induït de 13,6 milions d'euros a l'any, al marge de la facturació pròpia. Tenen contractades 117 persones, però "per cada ocu-

pació directa, n'hi ha set d'indirectes", explica Joan Sala, conseller delegat de Gran Pallars. De manera que hi ha 819 ocupacions que giren al voltant de la neu en una comarca amb uns 7.400 habitants.

Els forfets (1,2 milions la temporada passada a Lleida) només suposen el 14% de la despesa de l'esquiador, que "a Lleida aporta molt més al territori que a Girona", habituals aficionats d'anada i tornada, segons el director de la patronal Acem, Joaquim Alsina. D'aquesta manera, les economies que generen els complexos podrien assolir aquest any els 290 milions d'euros, segons els càlculs de la Diputació. "Unes 750.000 persones accedeixen a Baqueira, paguen un forfait i fan compres", afirma Pau Perdices, alcalde de Vielha. Si no fos per l'estació, "això seria un poble amb menys habitants i menys comerç i serveis".

Per Agustí López, alcalde de Sort, "sense els mesos de neu, la comarca no seria viable". Fins i tot al Jussà, on anhelien estrenar la seua estació, "la indústria és menor, però molt important", manté Xavier Pont, president del consell comarcal.

LA DESPESA DE L'ESQUIADOR D'ESTADA

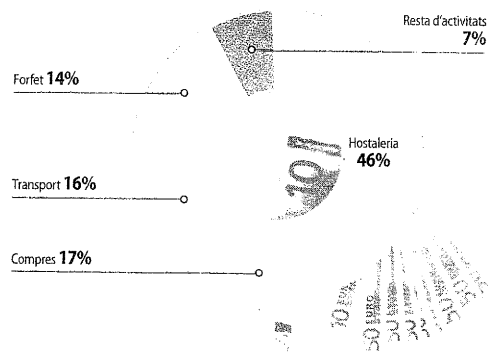

Val d'Aran. El turisme suposa al voltant d'un 70% del PIB de la Val d'Aran i majoritàriament està lligat a la pràctica de l'esquí a l'estació de Baqueira Beret. Turistes (al voltant de 750.000 cada temporada) de tot l'Estat i procedents de França esquien a Aran.

Pallars Sobirà. Les estacions de Port-Ainé, Espot Esquí i Tavascan facturen sis milions d'euros a l'any i generen un volum de negoci induït de 13,6 milions. Donen feina a 117 persones.

Alta Ribagorça. Boí Taüll mira de viure al marge de la crisi de Nòzar i l'any passat va sol·licitar un crèdit de 2,25 milions d'euros per a despeses corrents, amb l'aval de la Generalitat pel 50%. Aquest any la inversió ha estat reduïda. Ocupa uns 400 treballadors.

PROJECTES

Tuca i Vallflosca esperen una revifada inversora

El projecte aranès continua en tràmit i el del Jussà pretén arrencar amb el golf

LLEIDA | Dos estacions d'esquí alpí de Lleida esperen la reactivació de l'economia per començar a caminar. En el cas de Tuca, la promotora, Tucaran Resort, continua la tramitació que ha de possibilitar la reobertura del complex, tancat als anys vuitanta, de manera que ja ha entregat recentment a l'ajuntament de Vielha el pla especial de l'estació de muntanya.

Per la seua part, l'alcalde, Pau Perdices, va explicar que la tramitació encara es podria retardar entre set i vuit mesos fins que s'aprovi aquesta planificació, cosa que suposarà "l'hora zero" per a la recuperació del complex. El dubte es troba en el grau de viabilitat d'una esta-

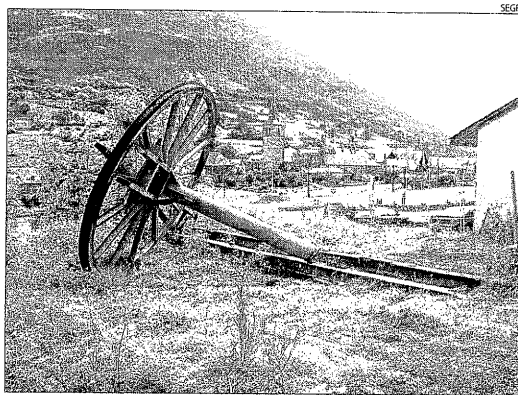

Imatge del maig de l'estació de Tuca, encara per desmantellar.

ció situada a pocs quilòmetres de Baqueira, número u a l'Estat. "Hi ha molta competència, però creiem que en una situació normal Tuca tindrà cabuda al mercat."

En el cas de Vallflosca, la milionària inversió que requereix estrenar el complex al Jussà després de la marxa de Martinsa Fadesa per suspensió de pagaments posa en qüestió el futur del projecte.

De tota manera, l'ajuntament i altres entitats locals estarien mirant d'impulsar almenys el camp de golf, cosa que passaria, segons fonts consultades a la comarca, per adjudicar-ne la gestió a l'empresa que en promoués, a més, l'obertura.

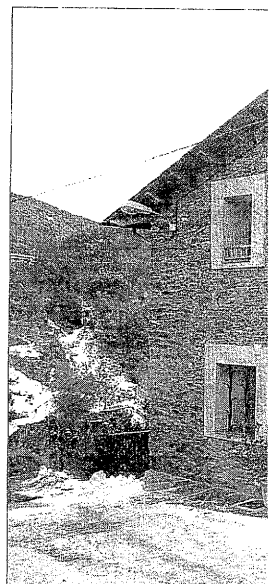
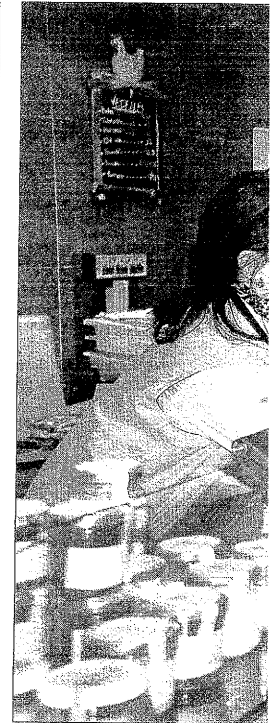

«Sense l'estació, la casa rural estaria tancada a l'hivern»

Turisme rural
MONTFERRER I CASTELLBÒ

Hostaleria, comerç, combustible per als vehicles i gasoil per a les segones residències, gastronomia o material d'esquí són altres components de la despesa de l'esquiador que acudeix al Pirineu en temporada.



Prop de Lleida, els mercats de la neu a Aragó (Cerler, una de les més importants per proximitat, a la foto) i Andorra competeixen amb les estacions d'Aran, el Sobirà i la Ribagorça, que copen el 56% del mercat.



ANNA FARRAS

LA VEU DEL PIRINEU

«La temporada d'hivern dura cinc mesos. La d'estiu, un i mig»

Carns Teixidor

ESTERRI D'ÀNEU

bé és més gran. El problema de l'estacionalitat és que no poden contractar personal, perquè el necessiten només en mesos puntuals.

Inèdit

■ Els propietaris de Carns Teixidor d'Esterrí d'Àneu afirmen que la facturació dels mesos d'hivern suposa un 60% de la de tot l'any, entre altres coses, perquè en aquesta zona la temporada de fred és molt més llarga: "Parlem d'uns cinc mesos, davant d'un mes i mig d'estiu, encara que per a aquesta època hi ha també molta clientela diària." El tipus de turisme, afirmen, és diferent a l'hivern i a l'estiu, motiu pel qual els productes també varien. El que es demana ara té un preu més elevat i el poder adquisitiu del client de l'esquí tam-

bié és més gran. El problema de l'estacionalitat és que no poden contractar personal, perquè el necessiten només en mesos puntuals. Inèdit és una botiga especialitzada en material i roba per a esquiadors que també ofereix serveis en una escola especialitzada en l'ensenyament de l'esquí a Baqueira; de lloguer i taller de reparació d'esquis i snowboard. A l'estiu organitzen activitats d'aventura a través d'una empresa especialitzada de la zona. Els dos socis, Miquel i Xavi, diuen que el 70% de la facturació anual es concentra entre el desembre i l'abril. La temporada d'estiu va del juliol a l'agost. El negoci viu del turisme, informa A. Farràs.

CYNTHIA SANS

ANNA FARRAS

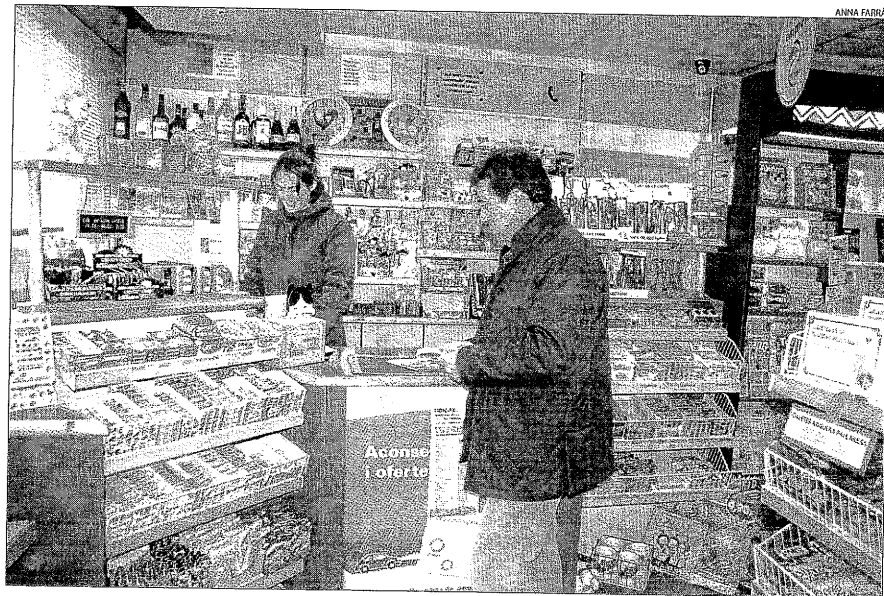
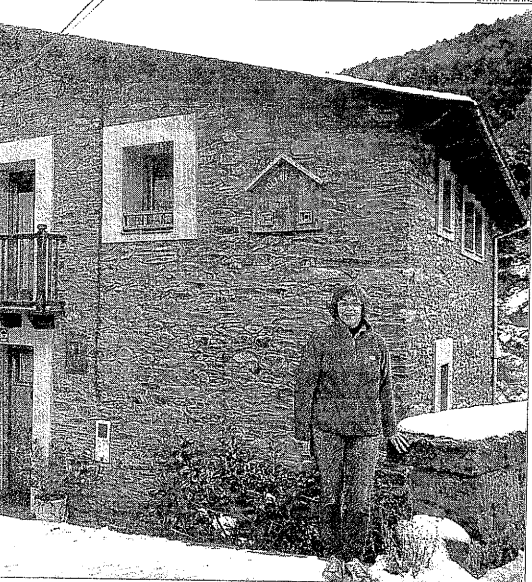

■ Montferrer i Castellbò té poc més d'un miler de veïns i disposa d'onze allotjaments rurals (un per cada 100 habitants). Les cases de pagès, juntament amb el refugi i els restaurants de la zona es veuen "molt beneficiats" per l'activitat que genera l'estació d'esquí nòrdic de Sant Joan de l'Erm. "Som pobles de muntanya que, si no comptéssim amb activitats que dinamitzin l'economia, ho tindríem magre", afirma l'alcalde, Antoni Navinés.

"Alguns establiments treballarien molt menys o tancaríen a l'hivern."

El refugi paga un cànon a l'ajuntament per cada client allotjat. La casa rural del Molí del Pau és un petit establiment amb capacitat per a quatre persones que va obrir fa 15 anys i a l'hivern viu dels esquiadors. Una de les responsables, Teresa Duró, afirma que sense l'esquí només obririen a l'estiu, informa C. Sans.

Esquí, Aigüestortes i els bolets generen gairebé tot el negoci

Estació de servei

RIALP

■ La temporada d'esquí a l'hivern, la dels bolets a la tardor i les visites a Aigüestortes a l'estiu generen el volum més gran de treball en estacions de servei com la del Racó del Pallars, a Rialp. La major facturació dels cinc mesos de la temporada d'hivern, expliquen en aquesta estació, es concentra els caps de setmana i els ponts festius. També hi ha una més activitat amb el servei de gasoil de calefacció per a les segones residències de la zona,

els propietaris de les quals han començat a arribar-hi.

Uns quilòmetres cap al nord, els veïns d'Esterrí d'Àneu expliquen que els responsables d'un supermercat local han optat per aprofitar la clientela d'estiu d'Aigüestortes al Sobirà i que a l'hivern es traslladen a la veïna Val d'Aran per treballar amb els clients d'hivern en un altre negoci. Així, el local del Sobirà està ara tancat, informa A. Farràs.